La Dépêche Meulsonne

Numéro 51 Mars 2011

INFORMATIONS MUNICIPALES

Association Peinture et Patrimoine Lorrain
www.peinture-patrimoine-lorrain.fr

www.mairie-maron.fr

EDITORIAL

Spécial environnement

Avec **l'arrivée du printemps, c'est souvent au responsable de l'environnement de présenter les dernières nouveautés en terme d'aménagement touristique, de bois et foret.**

La fin de l'année 2010 et ce début 2011 ont été riches en événements qui marqueront fortement la vie de notre village.

Halte fluviale

La mise en service de la halte nautique avec son inauguration le vendredi 13 ou samedi 14 mai signe le début d'une stratégie communale en matière de tourisme au sein de la Communauté de Commune Moselle Madon. La CCMM a participé pleinement au financement de la halte. Nous ne pouvons que nous réjouir de cette coopération CCMM-Commune qui a abouti à ce bel ouvrage. Maron constitue ainsi une vitrine environnementale du territoire de Moselle Madon.

Verger conservatoire

Les habitants qui se promènent vers l'école et la salle polyvalente ont certainement remarqué les plantations qui ont été effectuées sur le terrain communal défriché : il va accueillir un verger conservatoire.
Lors du dernier conseil municipal une convention a été approuvée entre la commune et la CCMM pour mettre en valeur ce verger. De nombreux habitants ont participé à la sélection des variétés choisies, toutes issues de notre territoire.
C'est aussi pour la municipalité le moyen de montrer l'exemple afin que nos coteaux retrouvent leur lustre d'antan . Cette volonté est affichée pleinement dans notre PLU (Plan Local d'Urbanisme).
Travail de longue haleine qui passe par une communication entre tous. Des initiatives seront prises pour faciliter ces échanges. A ce titre, je lance l'idée de se structurer en association pour mettre en valeur ce verger. Déjà, l'école maternelle a participé à l'opération de plantation. Des séances d'entretien, de taille des arbres fruitiers seront mises en place en relation avec Meuse Nature Environnement.

Forêt

La distribution des parts d'affouage est un événement pour tous ceux qui font du bois leur principale source de chauffage. 41 Parts ont été délivrées. Après des années de pénurie, nous avons pu cette fois proposer des bois frais issus de houppiers (têtes d'arbre) ou des perches sélectionnées par les agents de l'ONF. Ces produits sont le résultat des premières coupes effectuées depuis la tempête. Courant mars, les grumes seront proposées aux ventes par adjudication. Ce seront les premiers revenus forestiers depuis 2001qui restent toutefois modestes.
Les travaux forestiers de reconstitution après tempête sont en cours d'achèvement. Les premiers contrôles effectués par la Direction Départementale du Territoire sont très positifs. Notre obligation de résultat vis à vis des travaux atteint les 100%.

Toutes ces actions n'auront de sens que si elles sont relayées par les habitants. De nombreux domaines restent à améliorer ou à développer que ce soit dans le tri sélectif, dans la rénovation des façades ou dans les nouvelles sources d'énergie, nous pouvons tous participer à l'embellissement de notre environnement proche.

Thierry BARATEAU
Adjoint au Maire

Compte rendu du Conseil Municipal
du 07 mars 2011

Convention Verger Conservatoire avec la CCMM

- Monsieur le Maire expose que la Communauté de Communes a mis en place une opération programmée d'amélioration des vergers. Celle-ci vise à relancer une dynamique autour des vergers familiaux et à restaurer un élément typique du paysage lorrain. Il s'agit d'inciter les communes à créer un verger conservatoire, dont l'objectif est de sauvegarder les variétés fruitières locales, de créer un support d'animation locale et d'activités pédagogiques.
- Vu la délibération de la CCMM du 21/10/2010 et le projet de convention établi par la CCMM,
- Sur proposition de Monsieur le Maire,

Le Conseil Municipal, après en avoir délibéré, à l'unanimité,

Autorise le Maire à signer cette convention.

Dématérialisation de la transmission des actes à la Préfecture

- Vu la loi n° 2004-809 du 13 août 2004 relative aux libertés et responsabilités locales ;
- Vu le décret n° 2005-324 du 7 avril 2005 relatif à la transmission par voie électronique des actes des collectivités territoriales soumis au contrôle de légalité et modifiant la partie réglementaire du Code Général des Collectivités Territoriales ;
- Vu le Code Général des Collectivités Territoriales et notamment ses articles L 2131-1, L 3131-1 et L 4141-1
- Considérant que la commune souhaite s'engager dans la dématérialisation de la transmission de ses actes soumis au contrôle de légalité à la Préfecture,
- Considérant que la commune souhaite dématérialiser ses actes via la plateforme du Conseil Général de Meurthe-et-Moselle,
- Considérant que l'Association des maires de Meurthe-et-Moselle peut dispenser la formation aux usages de la plateforme et peut fournir, aux collectivités le sollicitant, le certificat électronique nécessaire pour l'usage de celle-ci,

Le Conseil Municipal, après en avoir délibéré, à l'unanimité,

donne son accord pour la télétransmission des actes administratifs au contrôle de légalité,
autorise le maire à signer la convention d'adhésion à la plateforme de dématérialisation des envois au contrôle de légalité mise en œuvre par le Conseil Général de Meurthe-et-Moselle,
autorise le maire à signer la convention avec la Préfecture de Meurthe-et-Moselle,
donne son accord pour que l'Association des maires de Meurthe-et-Moselle dispense la formation nécessaire aux usages de la plateforme,
autorise le maire à signer le contrat avec l'autorité de certification pour la fourniture de certificats électroniques.

Civisme

Un point , pour évoquer tout ce qui touche à notre environnement quotidien .

Vous êtes, la plupart, à rentrer vos bacs après l'enlèvement des ordures ménagères . Quelques uns échappent à la règle. Nous rappelons, qu'en plus de défigurer les rues de notre village, ce comportement va à l'encontre de la salubrité publique.

Pour ceux qui n'ont pas de place pour rentrer leurs bacs chez eux, la solution consiste à remplacer les bacs par des sacs plastiques, à disposition gratuitement à la mairie.

Thierry BARATEAU
Adjoint au Maire

C.C.M.M : Environnement

Comme l'année passée, le service environnement organise pour les habitants du territoire Moselle et Madon, une restitution de compost dans la cour du pôle technique.

Ce compost est fabriqué à partir des apports de déchets verts de la déchèterie communautaire par les usagers.

La distribution aura lieu **samedi 9 avril 2011**.

40 tonnes au total seront mises à disposition des usagers, 20 tonnes le matin vers 9h et 20 tonnes l'après-midi vers 14h.

Les usagers seront invités à avancer en petits groupes dans la cour du pôle technique avec leur véhicule. Une fois leur chargement terminé, ils ressortiront par la porte secondaire tandis qu'un nouveau groupe prendra place.
Cette organisation permet aux gens d'aller se servir sans bousculade, dans un climat convivial et avec un temps d'attente très raisonnable.

Afin d'être en mesure de contenter un maximum d'usagers, les quantités seront limitées à 100 litres par foyer.

Francis GADENNE
Conseiller tri et prévention CCMM

Inauguration de la halte fluviale

Vendredi 13 ou samedi 14 mai 2011

Promenade fluviale sur la Boucle de la Moselle…

Les boucles navigables sont peu courantes, et constituent de réels atouts touristiques. La Lorraine occupe une position géostratégique exceptionnelle par le voisinage de la Belgique, l'Allemagne et le Luxembourg. La Boucle de la Moselle (Nancy, Liverdun, Toul, Neuves-Maisons) est une voie navigable circulaire de 70 km. Elle a l'intérêt de présenter des paysages et des haltes variés : art nouveau, fortifications, histoire du fer, nature et paysages… les découvertes sont multiples.

Une étape agréable à Maron

Maron dispose d'un patrimoine architectural et naturel remarquable avec la présence d'un village ancien au cachet particulier. La commune propose de nombreux atouts touristiques : des sentiers de randonnée, la proximité de la véloroute des Boucles de la Moselle, un mur d'escalade en site naturel, une aire de pêche avec des accès pour personnes handicapées. Des commerces de proximité (bar, boulangerie, restaurant de qualité) sont présents sur la commune. Maron est une commune accueillante, une étape agréable pour les plaisanciers.

Accueillir davantage d'activités fluviales et nautiques

La halte fluviale de Maron ne pouvait accueillir jusqu'alors qu'un seul bateau de plaisance. Aussi, pour permettre à de plus nombreux plaisanciers d'accoster dans la commune, et accéder à ses commerces et services, la communauté de communes, compétente dans le domaine du tourisme fluvial et nautique, a financé l'extension de la halte fluviale, avec l'aide du département, de la région et de l'Europe.

Sur un nouvel emplacement, la halte dispose maintenant d'un ponton comportant huit emplacements pour l'accueil de bateaux de plaisance, et un embarcadère pour des bateaux à passagers. Ainsi, la commune et la communauté de communes pourront accueillir dans un site de qualité, des bateaux proposant des promenades sur la Moselle, comme celles que propose la Maison du tourisme en pays terre de Lorraine.

Sur le précédent emplacement, l'ancien ponton a été surbaissé pour permettre l'accostage d'embarcations légères, comme les avirons ou les canoës. Il permettra aux associations locales de développer leurs activités d'accueil touristique.

Une porte d'entrée des touristes vers le territoire

L'aménagement de cette halte fluviale est une première étape. Dans le cadre de son PLU, la commune a le projet de réaménager la place Charles de Gaulle. Celle-ci améliorera le cadre de vie des habitants, mais proposera aussi un meilleur accès des plaisanciers vers le village. Les élus projettent également d'aménager une aire de stationnement de 3 à 5 camping-cars.

L'objectif est de faire de Maron une porte d'entrée touristique vers le territoire. Grâce aux aménagements d'accueil à Maron, les touristes seront orientés vers les services, commerces et sites de l'ensemble des communes de Moselle et Madon (mine du val de Fer et Chemin des Traces, canoë sur la Moselle, Fort Aventure, Base nautique de Messein…). Pour ce faire, un panneau d'information touristique a été implanté à l'entrée de la halte, et une réflexion est engagée pour développer une liaison cyclable vers les autres communes.

Découvrez la halte fluviale à l'occasion de son inauguration, le vendredi 13 ou samedi 14 mai prochain. Les clubs de canoë et d'aviron proposeront des animations à cette occasion.

Ecole Maternelle de Maron

Plantations au verger conservatoire de MARON

Vendredi 18 février, tous les élèves de l'école maternelle étaient invités à participer à la plantation des premiers arbres fruitiers du verger.

Accueillis par Elodie VELSIN (chargée de mission habitat et paysage de la Communauté de Commune Moselle et Madon) et les jardiniers, les élèves de la classe des tout-petits/ petits ont planté un pommier *« pomme jaune de Maron »* et les moyens / grands ont planté un cerisier *« guigne blanche »*

Pour permettre aux arbres de bien « grandir », on protège leurs racines avec une boue spéciale appelée « praline ».. On installe un tuteur pour qu'ils poussent bien droit, un grillage autour de leurs troncs pour que les animaux n'abîment pas l'écorce. Puis les enfants tassent bien la terre. On dispose ensuite un « film en tissu » autour de leur pied pour éviter qu' ils soient envahis par les herbes. Pour terminer, on arrose. Dans quelques années nous pourrons manger leurs fruits !!!

Au printemps, un rendez- vous est pris avec Elodie afin d'organiser des ateliers découvertes autour des arbres.

Ecole maternelle de Maron.

Ecole Maternelle de Maron

De la musique à l'école maternelle

Stéphanie, professeur à l'école de musique Moselle et Madon (E3M), est venue à l'école pour proposer des animations musicales aux moyens-grands.

A chaque séance, elle a apporté des instruments de musique des différentes familles : les vents, les cordes, les percussions.

Nous avons pu souffler dans une trompette, dans un cor, une flûte traversière.
Nous avons gratté les cordes d'une guitare (il y en a 6), et frotté celles d'un violon (il y en a 4) avec un archet. Chaque corde donne un son différent, plus ou moins aigu.
Nous avons frappé sur un djembé et sur une caisse claire.
Nous avons fait des rythmes, marqué des pulsations lentes et rapides, écouté des sons graves et aigus.
Stéphanie nous a aussi appris un chant : «Les p'tits loups du jazz ».
A la dernière séance, elle est venue avec ses amis musiciens, professeurs à l'école de musique.

Ils ont installé un orchestre dans la salle de jeux. Il y avait un piano, une guitare, une flûte traversière et piccolo, une batterie, un saxophone, une trompette, une guitare basse.

Les musiciens nous ont fait un concert avec des morceaux de jazz, de rock and roll, de musique classique.
A la fin du concert, les moyens-grands ont chanté « Les p'tits loups du jazz » accompagnés par l'orchestre. Puis nous avons tous dansé.

ECOLE MATERNELLE DE MARON
Rue de la Gare – 54 230 MARON
Tel. : 03 83 26 47 84

RENTREE
DE SEPTEMBRE 2011

Les inscriptions se font en Mairie aux heures d'ouvertures de la Mairie de Maron
(du mardi au vendredi de 9h à 11h,
lundi et mercredi de 16h à 19h
et vendredi de 16h à 18h)

Se munir des documents suivants pour que l'inscription de votre enfant soit effective :

- livret de famille
- justificatif de domicile

Les admissions se feront à l'école maternelle de Maron
le mardi 24 mai et le vendredi 27 mai de 16h30 à 19h.

Se munir des documents suivants pour que l'inscription de votre enfant soit effective :

- fiche d'inscription délivrée par la Mairie
- livret de famille
- certificat médical de 1ère inscription attestant que l'état de santé et de maturation physiologique de l'enfant est compatible avec la vie en milieu scolaire,
- un certificat de radiation si l'enfant vient d'une autre école

Remarque : les enfants âgés de deux ans seront acceptés en fonction des effectifs

Francine JEANDIDIER

Expose les 2 et 3 avril 2011 à la salle des Bosquets à Maron comme invitée d'honneur.

Le Pressoir – 98, rue de Flavigny 54230 MARON

Des premiers dessins en maternelle, à l'illustration de ses cahiers de récitation, Francine révèle très tôt une aptitude artistique. Son père, gendarme, est souvent muté, s'intégrer pour l'enfant dans un autre environnement n'est pas toujours simple. Le dessin et la peinture deviennent son refuge, et lui permettent de s'évader... Au collège, ses professeurs de dessin l'encouragent dans cette voie et lui font espérer une carrière artistique. Mais l'époque ne favorise pas l'épanouissement professionnel dans les arts : il y a peu d'élu. Ses parents la mettent en garde sur son désir d'aller à l'Ecole des Beaux Arts et l'en dissuadent.
Cette décision n'est pas sans regrets, elle s'oriente vers le secrétariat comme maman.

Elle se marie, fonde une famille avec Claude et s'affirme dans son métier. Sa vie est intense comme beaucoup de femmes des années 80... Elle touche à tout : décore sa maison, peint les murs

pose du papier et confectionne ses vêtements : elle cultive ainsi son droit à la différence.
En 1986, après sa victoire sur la maladie elle parle de renaissance et change sa façon de vivre. Pendant les vacances, Francine flâne et s'émeut devant la beauté des paysages. Au détour de ses promenades, sa rencontre avec des peintres ravive son envie de peindre. Un jour l'un deux lui lance «arrêtez de regarder, prenez un pinceau et lancez-vous !» Elle manque d'assurance. Claude, son mari la rassure, et la pousse à franchir le pas.
Michel THIRION un voisin et ami sera l'instrument déclencheur. Il l'emmène dans un magasin de fourniture d'art, choisit une mallette de peinture, des pinceaux, une toile. Au moment de passer à la caisse, elle a la surprise de s'entendre dire : c'est pour toi, la facture est salée mais devant la caissière elle s'exécute... Son mari est bien sûr complice. Elle n'a plus le choix, elle doit se lancer...

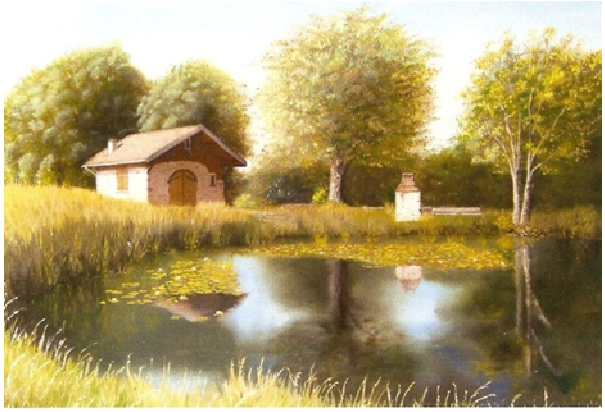

Petit coin de Lorraine

Sur leurs conseils, elle prend des cours de peinture à l'huile au Club des Arts Néodomiens sous la houlette de Michel PICARD. Pour créer un paysage, celui-ci enseigne un élément essentiel : la profondeur, et appuie sur l'effet de perspective qui permet d'entrer dans un tableau.
En novembre 2003, son premier tableau «Retour de pêche» exposé au Centre Jean L'Hôte de Neuves Maisons reçoit le prix de la ville en «Catégorie espoir». Elle refuse de s'en séparer: le maire de Neuves Maisons comprend la relation maternelle qui la lie à sa toile et lui laisse le temps de réfléchir... Avec son époux, c'est plus facile de prendre une décision : on la trouve maintenant à la mairie de Neuves Maisons, dans le couloir au premier étage... Après avoir créé et offert ses premières peintures à toute sa famille, elle élargit ses modèles vers un autre public.
En 2004, premier prix du public au Cercle des Arts à Jarville avec son «Coq en campagne»
En 2005 prix de la Ville dans la série spéciale fresque lors de la fête peinture et patrimoine Lorrain à Maron, réalisée collectivement avec les peintres amateurs de l'Association Peinture du Patrimoine Lorrain et Michel THIRION sur le tour de France lors de son passage à Maron.
Deuxième prix du public des Arts Maxois lors de l'exposition au château du Pont de la Meurthe de Saint-Max avec «La mare en Isère».

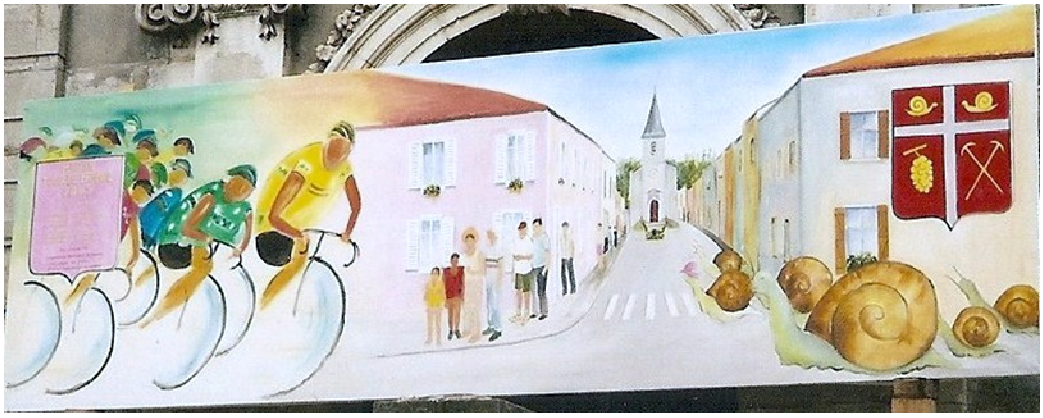

En 2007, Francine fréquente la M.J.C.Jean SAVINE à Villers Clairlieu puis à Vandoeuvre les Nancy la M.J.C. Lorraine et négocie avec son professeur un apprentissage bien spécifique : création de couleurs ponctuelles, pointues, puis à mi-temps un enseignement sur des cours dits «magistraux». L'artiste maintenant maîtrise et applique la règle du point d'or : soit le principal centre d'intérêt d'une œuvre qui doit se trouver à l'intersection de lignes imaginaires tracées verticalement et horizontalement à une distance d'environ un tiers des bords de la toile
La même année : premier prix, série TOULOUSE-LAUTREC lors d'un concours de peinture rapide à Maron avec «Début d'été à Maron».
En 2009, elle peaufine sa formation sur la technique picturale de la peinture à l'huile avec Jean-Jacques HAUSER. Francine réalise des glacis avec des pigments et des peintures hollandaises à consistance plus épaisse. Un accident qui la contraint à rester chez elle, est mis à profit pour demander à Pierre ERARD de lui prodiguer des cours à domicile sur la façon de réaliser de la calligraphie et de l'enluminure. Elle travaille depuis cette année sur des parchemins en peau de chèvre à l'encre de chine, à la peinture à l'œuf et avec de l'or en coquille Dans ce registre, elle peut enfin donner libre cours à une autre forme d'expression et à son espièglerie...

Il s'agit de la phrase d'un architecte âgé, de 80 ans, et qui disait cette phrase à son épouse, pour réaliser la «bagatelle»…
Dans ma tête, les images se sont placées et j'ai commencé par la gauche, avec le lierre (serpent), tout reste dans la suggestion…
Puis, une poire qui fait peut-être penser à …
Puis, le ver est dans le fruit. Ce ver «marin» chante et les notes de musique sont transmises à l'oiseau qui fait de même, et hop!!! Les œufs sont arrivés!!!
Puis le Poisson récupère les informations dans les bulles et s'en va au loin dans la mer pour ….
Ensuite, tous les bateaux du monde pensent à la vie et le petit «bonhomme farfelu» sourit, à l'idée que le monde n'a pas fini d'œuvrer.

F. JEANDIDIER

A ce jour elle a réalisé 93 tableaux : une partie a été vendue lors d'expositions.
Devant la toile blanche ou son projet embryonnaire, l'angoisse l'envahit.
Elle dégage beaucoup d'énergie à réaliser une composition rigoureuse. Rien n'est laissé au hasard, elle applique avec méthode toutes les techniques acquises. Elle avoue s'acharner sur des détails... Ses tableaux fixent des paysages éternels. Pour ses natures mortes, les produits ou objets pris chez elle, sont arrangés religieusement.
L'instant fixé sur une photographie, elle peint dans son atelier tout en sauvegardant la spontanéité de ses émotions... Elle prend le temps, celui aussi de se convaincre que tout est possible : qu'elle peut le faire.

Annick HENRY (Maron Mars 2011)
Michel HENRIET

Michel THIRION

Expose les 2 et 3 avril 2011 à la salle des Bosquets à Maron comme invité d'honneur.

58, rue de Flavigny 54230 MARON

L'adolescent, dans ce qu'il appelle aujourd'hui ses « barbouillages» manifestait des dons pour la peinture qui pouvait laisser présager une vocation future. A quatorze ans, le conseil d'orientation suggère à ses parents de l'orienter vers une carrière artistique. Trop jeune pour entrer à l'Ecole des Beaux Arts, son apprentissage dans la photographie débute chez LOTT à Nancy. Il passe son C.A.P. comme candidat libre chez Jean SCHER-BECK célèbre portraitiste et artiste peintre. Dès lors il ne quitte plus cette atmosphère de la photo.

C'est dans les laboratoires de L'ALAT (Aviation légère de l'armée de terre) à Essey les Nancy qu'il effectue son service militaire.
Sa carrière s'effectue principalement chez Kodak comme responsable de laboratoire en microfilm à Metz, puis à Nancy comme technicien au service après-vente chargé du développement en imagerie médicale et dans les arts graphiques.

Sa fille unique Christèle attend un heureux événement. Le futur grand-père décore le lit du bébé. C'est avec bonheur qu'il met en scène des figures animales.

En 2000, il prend sa retraite. Comme cadeau de départ ses collègues de travail, ses amis et sa famille lui offrent un attirail de peintre : pinceaux, tubes de couleurs...Il peut prendre le temps de s'enhardir et d'apprivoiser la peinture : ce sera pour lui l'occasion de tisser de nouveaux liens et une façon de conserver une vie sociale enrichissante.

En rejoignant le Club des Arts Néodomiens, Michel approfondit la peinture à l'huile, l'art du pastel et le dessin-plâtre.
En 2003, René STREF au FJEP (Foyer des jeunes Education populaire) de Neuves Maisons lui fait découvrir des techniques plus modernes : apport de différents matériaux, peinture acrylique. Dès lors, il élargit le champ de ses connaissances.
En 2008, il bénéficie à l'A.D.E.A. (Association de développement de l'éducation artistique) des conseils de professeurs des Beaux Arts. Il réalise des œuvres d'après des thèmes donnés ou des sujets imposés. Régulièrement un modèle pose devant les artistes en herbe.

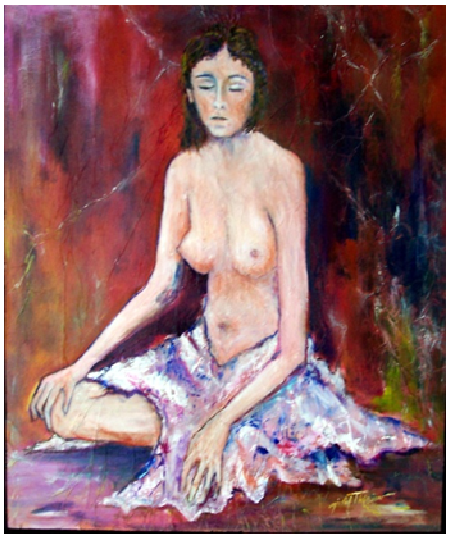

Une centaine de toiles sont exécutées, certaines en plein air reflètent son goût pour les prises instantanées et les «Impressionnistes» comme le concours de peinture rapide dans les villages, organisé par l'Association peinture et patrimoine lorrain... L'homme refuse les conventions du moule traditionnel, expérimente tous les thèmes et peint sur tous les supports : carton, contreplaqué, papier Canson, papier Car...
Le fusain est privilégié pour ses ébauches, l'acrylique lui permet de travailler plus vite, le pastel (craie avec des pigments de couleur) est plus chatoyant mais salissant, sans oublier la pratique de l'huile qui rend ses tableaux plus léchés.
De nombreuses expositions acceptent l'artiste, plusieurs distinctions lui sont décernées comme le prix de la ville de Neuves Maisons dans la catégorie «peintre confirmé»....Ce n'est pas sans émotion qu'il se sépare de sa nature morte à l'huile «confiture de mirabelle» première toile vendue à la fête des peintres de Chamagne (Vosges) village de Claude GELLEE dit Le Lorrain. Des lieux moins conformes comme le salon de coiffure hommes de Damien WEILLAND à Neuves Maisons et l'Espace Audition Fleurence à Villers les Nancy accueillent ses toiles.
On découvre ses tableaux à l'Estaminet et à la mairie de Maron ainsi qu'à celle de Neuves Maisons.

L'homme aime tordre le cou à la logique. Dans ses œuvres il fait preuve d'audace et mêle deux univers : le naturel et l'imaginaire. Devant son chevalet l'artiste créateur interprète et transpose des œuvres avec fantaisie et sensualité... Michel THIRION revendique le titre de peintre inclassable et amateur

Annick HENRY (Maron – Mars 2011)
Michel HENRIET

Suite à son Assemblée Générale du 28 janvier dernier,
l'**A**ssociation **F**amilles **R**urales a changé de Bureau et vous le présente :

Présidente
Florence OGER

Vice-présidente
Isabelle
CONREAUX

Trésorière adjointe
Claude SAUNDERS

Trésorière
Laurence BOURGUIGNON

Secrétaire
Sandrine JOYER

Secrétaire adjointe
Sandrine JACQUOT

A R E T E N I R :

9 avril

L'heure du conte
à 11h, à la bibliothèque

et

La Bourse aux vêtements **Printemps/été**
à la salle polyvalente

Dépôt des vêtements **propres et en bon état** le **samedi** entre **8h30 et 12h,**
Vente le même jour **de 14h à 18h.**

Nous demandons **3€ de droits d'inscription** pour 15 articles déposés et prélevons **15 % sur les ventes**.
L'argent et/ou les invendus sont à reprendre le **dimanche 10 avril entre 10h et 11h**.

Renseignements auprès de Katherine Moser 03.83.47.72 .75

15 avril

Le Québec, sa géographie, son histoire et sa culture
à 20h30 à la salle polyvalente

L'association «LORRAINE-QUEBEC » fait partie du réseau « FRANCE-QUEBEC » et a pour objectif de « *faire aimer le Québec aux Lorrains* ».
Michel SCHLUCK, son Président, vous propose de découvrir le pays de nos lointains cousins : projection d'un film, discussions, diaporama de photos et vente de produits locaux et bien sûr, intervention animée et enjouée de Michel. Début à 20h30 pour une durée indéterminée car une fois Michel lancé sur le sujet, rien ne peux l'arrêter !

37ème Festival de la Rando

Il aura lieu cette année les 16 et 17 avril 2011

Cette 37ème édition sera aussi le **25ème anniversaire du 100 km**. Pour marquer l'évènement, **une rétrospective sous forme d'exposition sera organisée**.

Les circuits (jamais les mêmes) sont définis et reconnus depuis longtemps. Il reste seulement à les baliser, patientons encore un peu.

Le succès encourageant de l'an dernier nous conduit à continuer à organiser la buvette et l'équipe est déjà au travail.

Nous essayerons aussi, sans apporter trop de surcharge, de promouvoir davantage les activités de notre club par des initiations ou ateliers.

La préparation suit sont cours, comme chaque année, il sera fait largement appel aux bénévoles et nous en sommes convaincus, vous répondrez massivement présents.

Inscription sur place pour les circuits.
Inscription au club pour les 50, 70, et 100 km.

Contact : Club Alpin Française de Nancy, 5, rue Saint-Julien, 54 000 Nancy
Tél : 03-83-32-37-73
E-mail : **clubalpin.nancy@orange.fr**

Venez nombreux !

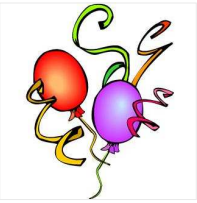

Comité des Fêtes

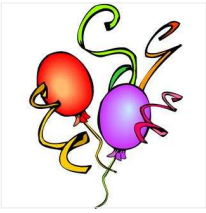

Le **comité des fêtes** a tenu son **assemblée générale** le **samedi 19 février 2011**.

Une cinquantaine de personnes assistaient à cette assemblée. Après avoir lu le rapport d'activité, voté à l'unanimité, le Président Michel Henriet a présenté le programme pour l'année 2011 à savoir :

- 3ème Salon d'Art : le samedi 2 et le dimanche 3 avril 2011
- Les "Foulées Meulsonnes" : lundi de Pâques 25 avril 2011

- La Fête nationale : mercredi 13 juillet 2011
- Le goûter de Noël : mercredi 14 décembre 2011
- La Saint Sylvestre : samedi 31 décembre 2011

D'autres manifestations pourront se greffer au cours de l'année.

Le trésorier, Pierre Thouvenot a présenté le rapport financier qui a été voté à l'unanimité.

Le Président remercie tous les membres du Comité et les bénévoles pour leur participation assidue tout au long de l'année.

Cette assemblée s'est terminée par le pot de l'amitié et d'un buffet qui fut très apprécié.

Très bonne ambiance, merci à tous !

Le Président
Michel HENRIET

Comité des Fêtes

Association
Peinture et Patrimoine
Lorrain

Week-end de la peinture à Maron

Retenez les dates; 2 et 3 avril 2011. La municipalité de Maron, son Comité des fêtes et l'Association Peinture & Patrimoine Lorrain vous invitent au 3ème Salon de Peinture qui ouvrira ses portes à la Salle des Bosquets le samedi 2 et dimanche 3 avril de 10h00 à 18h00.
De biens belles choses à découvrir sans faute pour ce premier week-end d'avril avec le soleil en prime ?

Francine Jeandidier et Michel Thirion

Seront les invités d'honneur, hommage mérité, reconnaissance de leur talent, de leur créativité, de leur volonté de promouvoir l'Art.
Ils seront entourés de nombreux artistes, amateurs et professionnels amoureux eux aussi de beauté.

Stages de pastel

Pour compléter ce week-end pictural, des stages de pastels animés par Patrick Bechtold seront organisés les 1er, 2 et 3 avril de 9h à 17h salle des combles des Bosquets.

Programme des stages :	Vendredi 1er avril	Oiseaux ou fleurs
	Samedi 2 avril	Portraits ou félins
	Dimanche 3 avril	Nature morte

Venez nombreux ! ! !

Les Foulées Meulsonnes

Le Comité des Fêtes organise la 21ème édition des Foulées Meulsonnes qui se déroulera le :

Lundi de Pâques : 25 AVRIL 2011

Les inscriptions débuteront à partir de 13 heures à la salle polyvalente des Bosquets à MARON.

Tarifs

Enfants : 3 € jusqu'aux cadets **Adultes : 6 €**

1ère course à 14h00	Jeune G et F	400 m
2ème course à 14h15	Poussins - Poussines	800 m
3ème course à14h30	Benjamins - Benjamines	1 400 m
4ème course à 15h00	Minimes G et F - Cadettes	2 300 m
5ème course à 15h30	Cadets - Juniors - Seniors - Vétérans H et F	7 500 m
6ème course à 16h30	Course populaire	2 300 m

DEPART DE LA MARCHE POPULAIRE 14H45 - INSCRIPTIONS 6 €

Remise des récompenses à partir de 17 heures. Coupe aux premiers, médailles et lots. Médailles et friandises aux enfants.

Rendez-vous des bénévoles le lundi 25 avril 2011 à partir de 8h00 à la salle polyvalente et venez nombreux encourager les participants.

Le Président,
Michel HENRIET

Animations des aides habitat et suivi administratif

1. Répartition des missions

	Prestataire 2011 CAL	CCMM
COT (conseil d'orientations thermiques)		Contact pour le dossier à remplir Suivi du dossier Renvoi vers LER pour le rdv
Isolation thermique	Aide pour la constitution du dossier Suivi des travaux et de la mise en paiement	Prise des rdv pour l'atelier IT Organisation des ateliers avec l'EIE
Ravalement de façade	Aide pour la constitution du dossier Suivi des travaux et de la mise en paiement Fiche pour la surprime	
Energies renouvelables	Aide pour la constitution du dossier (selon nouvelles règles régionales 2011) Aide pour la mise en paiement	Suivi de la mise en paiement des dossiers avant 2011
OPAH (aide ANAH)	Aide pour mise en paiement Contrôle des travaux	
Diffus (aide ANAH)	Aide pour constitution du dossier – présentation à la commission ANAH Aide pour la mise en paiement	
Suivi administratif	Préparation du tableau de présentation des dossiers pour chaque comité habitat	Préparation des délibérations Bilans financiers Courriers d'attribution et de confirmation de primes

2. Contacts

- **CAL – centre d'amélioration du logement**

Contact : **Agnès LEHRER**
Adresse : 12 rue de la Monnaie – 54000 NANCY
Tél : 03 83 30 80 60 ou Mail : a.lehrer@cal54.org
Permanences du CAL dans les locaux de la CCMM au 145 rue du Breuil à Neuves-Maisons :

FEVRIER	MARS		AVRIL		MAI		JUIN	
Ven	Ven	Ven	Ven	Ven	Ven	Ven	Ven	Ven
18	4	18	1	15	13	27	10	24
10h/12h	10h/12h	10h/12h	10h/12h	10h/12h	10h/12h	10h/12h	10h/12h	10h/12h

- **EIE Ouest 54 – Espace Info Energie Ouest 54**

Contact : **Eric DROUILLY**
Adresse : à la Communauté de communes du toulois – rue des oiseleurs – 54200 ECROUVES
Tél : 03 83 64 98 04 ou Mail : eie.ecrouves@orange.fr

Animations d'atelier isolation thermique dans les locaux de la CCMM au 145 rue du Breuil à Neuves-Maisons (inscription obligatoire auprès de la CCMM : 03 83 26 45 00) : Vendredi 8 avril et vendredi 10 juin de 10h à 12h

- **CC Moselle et Madon**

Contacts : **Christelle LAURENT** et **Florence BERTRAND**
Adresse : 145 rue du Breuil – 54230 NEUVES-MAISONS
Tél : 03 83 26 45 00 Mail : contact@cc-mosellemadon.fr

Tous les règlements et dossiers sont téléchargeables sur le site internet de la CCMM :
www.cc-mosellemadon.fr (rubrique cadre de vie sur le nouveau site)

ECOLE DE SEXEY-AUX-FORGES

PIECES JAUNES 2011

Deux classes de l'école primaire ont participé cette année . Nous avons porté les tirelires à la Poste de Sexey-aux-Forges .
La classe de CP a récolté 1,932 kg de pièces et la classe de CE1/CE2 a rassemblé 2,392 kg de monnaie: 4,324 kg pour l'ensemble des élèves .

Merci à tous pour votre générosité !

ASSOCIATION WEP

L'association WEP souhaite aider les jeunes à apprendre les langues et découvrir les cultures. Elle a pour ça des agences dans tous les pays partenaires, où elle repère les candidats au départ pour 3, 6 ou 12 mois de scolarité en France.

En Lorraine, WEP recherche d'urgence des familles d'accueil, prêtes à offrir le gîte et le couvert à des jeunes Australiens, Canadiens, Italiens, Allemands, Américain, Brésiliens, etc.

Ces familles peuvent être de compositions diverses, en milieu rural ou urbain, dont les parents sont âgés de 25 à 60 ans.

WEP s'occupe de l'inscription scolaire de l'adolescent qui prend lui-même en charge ses frais de scolarité, de cantine et d'assurance médicale.

S'adresser à : Karine Biganzoli au 06.24.28.40.57 ou familybckl@aol.com

SORTIE MOTO

Bonjour les Bolides!

Notre folle virée annuelle aura lieu le **jeudi 2 (Ascension) ou le dimanche 5 juin 2011**. La destination n'est pas encore connue pour le moment, mais nous y travaillons. Toutes les idées sont les bienvenues !

Conscients de ne pouvoir toucher tout le monde, il va donc falloir faire un choix de date !
Difficile me direz-vous, dans la mesure où nous voulons avoir un maximum de personnes sur cette journée.

Nos coordonnées sont les suivantes :
Gonzague : 06.08.37.82.77 ou 03.83.26.44.80
Katherine : 06.62.64.72.75 ou 03.83.47.72.75 ou 03.83.15.87.78

Le rendez-vous est prévu à 8h30 place Charles de Gaulle pour un départ à 9h.
Prévoir pique-nique pour le midi !
N'hésitez pas à inviter vos amis à cette journée conviviale.

Une soirée "Auberge Espagnole" sera prevue également à l'issue de cette journée.
Merci de nous avertir de votre participation pour le soir **(Katherinemoser@free.fr)**

A tout bientôt

Gonzague et Katherine

Imprimé en Mairie de MARON ☎ 03.83.47.26.23
Responsable de la publication : Jean - Marie BUTIN
Comité de rédaction : Edmond GARBO - Marina CHARRIER-GROJEAN - Aldo DE ZAN
Aïcha MOHRAZ - Claude SAUNDERS - Nicolas VOIRAND
Photos : A.F.R - Annick HENRY - Association Peinture et Patrimoine Lorrain - C.C.M.M - Ecole de Maron - Edith MUNIER - Michel HENRIET
« Vous pouvez retrouver toutes les Dépêches Meulsonnes sur www.mairie-maron.fr »

Mars bleu 2011

Depuis 2008, le dépistage organisé du cancer colorectal (DOCCR) est mis en place dans notre département. C'est un problème de santé qui nous concerne tous.

Pourquoi ?

Ce cancer est fréquent : 40 000 nouveaux cas sont détectés chaque année en France. Il représente la deuxième cause de mortalité par cancer. Et pourtant, diagnostiqué à temps, il peut être guéri dans plus de 9 cas sur 10.

Comment ?

Ce dépistage organisé concerne les hommes et les femmes de 50 à 74 ans. Il repose sur la recherche de saignement occulte dans les selles, très souvent seul signe d'alerte pouvant évoquer un cancer à son début. Tous les deux ans, un courrier est adressé aux personnes concernées, les invitant à consulter leur médecin traitant qui leur remet, si nécessaire, le test Hémoccult à réaliser à domicile.

L' ADECA 54 est la structure qui gère ce dépistage en Meurthe et Moselle suivant un cahier des charges établi au niveau national, assurant la qualité du dispositif.

Quels résultats ?

On estime que pour réduire de 20% la mortalité du cancer colorectal, une participation de 50% à la campagne de dépistage est nécessaire.

Après Octobre rose, Mars bleu ? Mars a été choisi comme le mois de mobilisation nationale afin de sensibiliser la population à l'intérêt du dépistage précoce du cancer colorectal.

Alors, profitez de ce mois tout en bleu pour vous informer sur ce dépistage, vous ou vos proches, et surtout pour en parler avec votre médecin !

Pour plus d'informations : Tel : 03.83.44.87.08